

Notificatie POP3 2018-1, versie 31 mei 2018

Onderdelen die in deze notificatie opgenomen zijn:

Wijzigingen naar aanleiding van de toevoeging van budget vanuit de 1^e pijler GLB:

1. Agrarisch natuurbeheer
2. Niet productieve investeringen ten behoeve van agrarisch natuurbeheer
3. Nieuw onderdeel submaatregel 16.2 Samenwerking voor innovatie: toevoeging onderdeel ten behoeve van vergroening of andere verduurzamingsopgaven (in het kader van regiospecifieke opgaven - nieuw GLB)
4. Brede weersverzekering
5. Aanpassingen in de target values 2023 (financiële indicatoren) ivm toevoeging extra middelen + verlaging percentages van mijlpalen 2018 ten behoeve van prestatieraamwerk teneinde absolute waarden van de mijlpalen 2018 gelijk/constant te houden

Overige aanpassingen

6. Aanpassingen onderdeel Technische bijstand
 - 5.1 Verschuiving middelen Technische bijstand naar LEADER (ivm toegevoegde extra gelden vanuit 1^e pijler GLB)
 - 5.2 Toevoeging / verduidelijking dat budget TB ingezet kan worden ten behoeve van de ontwikkeling van nieuwe monitoringsstrategieën tbv nieuw GLB.
7. Aanpassing prestatieraamwerk: toevoeging KIS tbv LEADER / Verlaging financiële prestatie LEADER in prestatieraamwerk
8. Overige – kleinere en deels technische - aanpassingen
 - a. Inbreng in natura mogelijk bij alle onderdelen van de maatregel Trainingen, workshops, ondernemerscoaching en demonstraties
 - b. Aanpassing in paragraaf Investerings in infrastructuur voor de ontwikkeling, modernisering of aanpassing van landbouwbedrijven:
 - * kan sprake zijn van het gebruik van 2^e hands materiaal: verwijderen van passage die hierover onduidelijkheid deed ontstaan
 - * subsidiepercentage wordt gelijkgetrokken met staatssteunbepalingen: tot aan verhoging 100%, rest 40%
 - c. staatssteunmeldingen ihkv POP3
 - d. Modulatiegelden 2016 Technische Bijstand: ELFPO bijdrage% wordt verhoogd van 50 tot 100%.

Ter informatie: tabel tbv PA: Overzicht aanpassingen financiële toewijzing aan aandachtsgebieden

Ad 1. Agrarisch Natuurbeheer

1. Soort aanpassing:

Notificatie artikel 11(a)onder i: betreft een aanpassing van de aan de maatregel toegewezen financiering in verband met een verandering van de totale Uniebijdrage aan POP3 ten gevolge van de overheveling van middelen vanuit de eerste pijler GLB. Op grond van art. 4 (2) 3^e subparagraaf valt deze wijziging onder de uitzondering 'overdracht tussen de pijlers'. Het betreft wel een strategische wijziging, maar een wijziging die niet meetelt in het toegestane aantal van drie strategische wijzigingen.

2. Relatie met Partnerschapsovereenkomst:

Amendments under Article 30(2) of R.1303/2013

3. 3e subparagraaf van artikel 4(2) van R.808/2014 is van toepassing

4. Consultatie van het Comité van Toezicht

Het Comité is op 22 juni 2018 geconsulteerd.

Conclusie Comité:

5. Voorgestelde aanpassing

a en b Titel en reden van de voorgestelde aanpassingen + feitelijke tekstwijzigingen

De voorgestelde aanpassing maatregel Agrarisch Natuur en landschapsbeheer betreft een toevoeging van extra middelen afkomstig vanuit de overheveling van middelen vanuit de eerste

pijler GLB. Voor agrarisch natuurbeheer, specifiek voor behoud van weide- en akkervogels, geldt dat er meer potentiële deelnemers zijn dan nu kunnen worden ondersteund. Er zijn collectieven die meer gebruik willen maken van de regeling, maar teleurgesteld moeten worden omdat er geen financiële ruimte meer is om meer deelnemers te ondersteunen. Met de toevoeging van de extra middelen – gedurende twee jaar € 11 miljoen per jaar extra voor agrarisch natuurbeheer – kunnen belangrijke stappen worden gezet om de populatie weide- en akkervogels op peil te houden.

Met name weidevogels staan symbool voor biodiversiteit en de kwaliteit van het landschap. Zij zijn het zichtbare resultaat van een divers landschap en van een landbouw, die in balans is met de natuur. Uit onderzoek is gebleken dat additionele inspanningen nodig zijn voor wat betreft inrichting en beheer om de populatie weidevogels op peil te houden. Onder meer de gewasstructuur, het gebrek aan openheid en het waterpeil vormen een probleem. Om de bestaande kwaliteiten van de gebieden te verbeteren zijn combinaties nodig van het verhogen van waterpeil/vernatting van gebieden, het verbeteren van de vegetatiestructuur, het verbeteren van maai- en beweidingsregime, het creëren van voldoende openheid en het beperken van verstoring. Uitvoering van de te nemen maatregelen, met name verhoging van het waterpeil, hebben vergaande consequenties voor met name agrariërs, de collectieven, de terreinbeheerders en de waterschappen.

Een gebiedsgerichte aanpak, waarin een combinatie van noodzakelijke maatregelen genomen wordt, biedt het meeste kans op succes. Het gaat om de balans tussen het realiseren van de maatregelen met een maximaal ecologisch effect en de maatschappelijke acceptatie van de maatregelen en inpasbaarheid in bedrijfsvoering (bij agrarisch natuurbeheer).

De € 22 miljoen zal met name ingezet worden voor ophogingen van openstellingen ten behoeve van de leefgebieden Open Grasland en Open Akker van het Agrarisch Natuur- en Landschapsbeheer (ANLb). Verbreding naar de leefgebieden Droge- en Natte dooradering is eventueel mogelijk. De gelden zullen worden gebruikt om te komen tot een verbetering van lopende gebiedsaanvragen van de collectieven, hetzij via een uitbreiding op genoemde onderdelen ofwel via een verzwaring van het beheer op bestaande percelen.

Feitelijke tekstwijziging is verhoging van het budget van deze maatregel van 496,45 miljoen tot 518,45 miljoen. In het programma is dit zichtbaar in

* tabel 10.3.4: rij 3, toepasselijke ELFPO bijdrage% wordt 100%¹, bedrag wordt 28.240.000. Totaalbedrag neemt toe van 248.230.000 tot 270.230.000

* tabel 11.1.4, laatste regel, bedrag wordt verhoogd van 496.450.000 tot 518.450.000.

De invloed op de indicator 'beheerde oppervlakte agromilieubeheer' (11.1.4.1) is marginaal en de indicator blijft dan ook ongewijzigd (112.500 ha).

c. Verwachte effecten van de voorgestelde aanpassingen:

Met het aanvullende budget kunnen collectieven extra inzetten op agrarisch natuurbeheer activiteiten gericht op weidevogelbehoud, waarmee de weidevogelstand in Nederland naar verwachting stabiel kan blijven en mogelijk zelfs wat toe kan nemen.

d. Impact on the change on indicators:

De voorgestelde aanpassing heeft voorsnog geen invloed op het aantal ha onder beheer. De financiële indicator ten behoeve van deze maatregel (tabel 11.1.4) wordt met 22 miljoen verhoogd van 496.450.000 tot 518.450.000.

e. Relationship between the change and the PA:

Omdat er sprake is van toevoeging van extra middelen aan het programma, zal de PA op onderdelen aangepast moeten worden, conform de in deze notificatie opgenomen aanpassingen. Zie tabel aan einde van deze notificatie.

¹ Omdat bij alle overhevelingsmiddelen binnen een maatregel eenzelfde bijdrage% van toepassing moet zijn, wordt ook het ELFPO bijdrage% van de in 2016 aan het ELFPO overgedragen middelen verhoogd van 75% tot 100%.

Ad 2 Niet productieve investeringen ten behoeve van agrarisch natuurbeheer

1. Soort aanpassing:

Notificatie artikel 11(a)onder i: betreft een aanpassing van de aan de maatregel toegewezen financiering in verband met een verandering van de totale Uniebijdrage aan POP3 ten gevolge van de overheveling van middelen vanuit de eerste pijler GLB. Op grond van art. 4 (2) 3^e subparagraaf valt deze wijziging onder de uitzondering 'overdracht tussen de pijlers'. Het betreft wel een strategische wijziging, maar een wijziging die niet meetelt in het toegestane aantal van drie strategische wijzigingen.

2. Relatie met Partnerschapsovereenkomst:

Amendments under Article 30(2) of R.1303/2013

3. 3e subparagraaf van artikel 4(2) van R.808/2014 is van toepassing

4. Consultatie van het Comité van Toezicht

Het Comité is op 22 juni 2018 geconsulteerd.

Conclusie Comité:

5. Voorgestelde aanpassing

a en b Titel en reden van de voorgestelde aanpassingen + feitelijke tekstwijzigingen

Voor het verbeteren van de bescherming van weidevogels en akkervogels zijn verbeteringen nodig van de inrichting van de beheerde weidevogelgebieden en akkervogelgebieden. De voorgestelde extra middelen, 9 miljoen, voor niet productieve investeringen wordt ingezet ten behoeve van verbeterplannen die per leefgebied door collectieven van agrarisch ondernemers worden opgesteld. Deze verbeterplannen kunnen een breed scala aan investeringen bevatten, van het volledig herinrichten van een gebied ten behoeve van het vergroten van de ecologische waarde tot beperkte investeringen zoals de aanschaf van pompen ten behoeve van het creëren van een plasdras. De belangrijkste focus van de extra gelden is gericht op weidevogelbeheer.

Het budget, 9 miljoen, wordt toegevoegd aan de maatregel Niet productieve investeringen.

Feitelijke tekstwijziging betreft dan ook de verhoging van het budget van deze maatregel.

Dit wordt zichtbaar in tabel 10.3.3, 3^e rij, waar het budget tbv P4 verhoogd wordt van 75.630.000 tot 84.630.000. Totaalbedrag wordt verhoogd van 360.240.000 naar 369.240.000.

Daarnaast wordt de financiële indicator overheidsuitgaven ten behoeve van 'investeringen in materiële activa' (tabel 11.1.4, 3^e rij) verhoogd van 421,32 miljoen tot 430,32 miljoen. Omdat het hier 100% subsidiemaatregelen betreft, wordt rij 2 van dezelfde tabel 11.1.4 (totale investering) eveneens met 9 miljoen verhoogd (van 427.240.000 tot 436.240.000). Overigens zijn de gelden uitsluitend bestemd voor gebieden binnen een aangewezen leefgebied. De middelen zullen uitsluitend besteed kunnen worden via een groep van agrarisch ondernemers al dan niet in combinatie met andere betrokkenen.

c. Verwachte effecten van de voorgestelde aanpassingen:

Door de extra middelen kunnen meer gebieden op een goede manier ingericht worden, waarbij de goede inrichting behulpzaam is bij de instandhouding of verbetering van (met name) de weidevogelstand.

d. Impact on the change on indicators:

Het aantal niet productieve investeringsprojecten neemt niet significant toe.

Het M04 steunbedrag (tabel 11.1.4) neemt 9 miljoen toe: in tabel 11.1.4, 3^e rij wordt het bedrag van 421,32 miljoen verhoogd tot 430,32 miljoen. Omdat het hier 100% subsidiemaatregelen betreft, wordt rij 2 van dezelfde tabel 11.1.4 (totale investering) eveneens met 9 miljoen verhoogd (van 427.240.000 tot 436.240.000).

e. Relationship between the change and the PA:

Omdat er sprake is van toevoeging van extra middelen aan het programma, zal de PA op onderdelen aangepast moeten worden, conform de in deze notificatie opgenomen aanpassingen. Zie tabel opgenomen aan einde van deze notificatie.

Ad 3 Nieuw onderdeel onder submaatregel Samenwerking voor innovatie - onderdeel Samenwerkingsprojecten vergroening andere verduurzamingsopgaven in het kader van regio specifieke opgaven (nieuw GLB)

1. Soort aanpassing:

Notificatie artikel 11(a)onder i: betreft een aanpassing van de aan de maatregel toegewezen financiering in verband met een verandering van de totale Uniebijdrage aan POP3 ten gevolge van de overheveling van middelen vanuit de eerste pijler GLB. Op grond van art. 4 (2) 3^e subparagraaf valt deze wijziging onder de uitzondering 'overdracht tussen de pijlers'. Het betreft wel een strategische wijziging, maar een wijziging die niet meetelt in het toegestane aantal van drie strategische wijzigingen.

2. Relatie met Partnerschapsovereenkomst:

Amendments under Article 30(2) of R.1303/2013

3. 3e subparagraaf van artikel 4(2) van R.808/2014 is van toepassing

4. Consultatie van het Comité van Toezicht

Het Comité is op 22 juni 2018 geconsulteerd.

Conclusie Comité:

5. Voorgestelde aanpassing

a en b Titel en reden van de voorgestelde aanpassingen + feitelijke tekstwijzigingen

Voorgesteld wordt aan maatregel 16, samenwerking, een nieuw onderdeel toe te voegen aan de submaatregel Samenwerking voor innovatie (16.2). Het nieuwe onderdeel richt zich op samenwerkingsprojecten ten behoeve van het doelgericht behalen van regio specifieke opgaven rond vergroening en verduurzaming. De projecten zijn er op gericht te bezien hoe de verduurzaming, nagestreefd door het Nieuwe GLB, vormgegeven kan worden en te testen hoe de gewenste systeeminnovatie in het GLB zo goed mogelijk bewerkstelligd kan worden. Om de gewenste systeeminnovatie te kunnen bereiken, zullen de administratieve lasten voor agrariërs niet toe moeten nemen. Daarom is een belangrijk bijkomend speerpunt van de te steunen samenwerkingsprojecten: vereenvoudiging van het systeem rond verduurzamingsopgaven, met name vereenvoudiging van de verantwoording, uitvoering en handhaving.

In het Nederlandse voorstel voor een nieuw model van GLB-betalingen worden drie niveaus van levering van publieke diensten onderscheiden. Niveau 1 komt qua voorwaarden overeen met de huidige Cross Compliance en omvat wettelijke voorschriften en praktijken om landbouwgrond in een goede landbouw- en milieuconditie (GLMC) te houden. Niveau 2 betreft activiteiten die elke agrariër zonder grote aanpassingen op zijn onderneming kan doorvoeren.

Niveau 3 komt overeen met het huidige collectieve stelsel voor agrarisch natuurbeheer en omvat zwaar beheer waarvoor regionale coördinatie nodig is.



Farmland linked CAP support

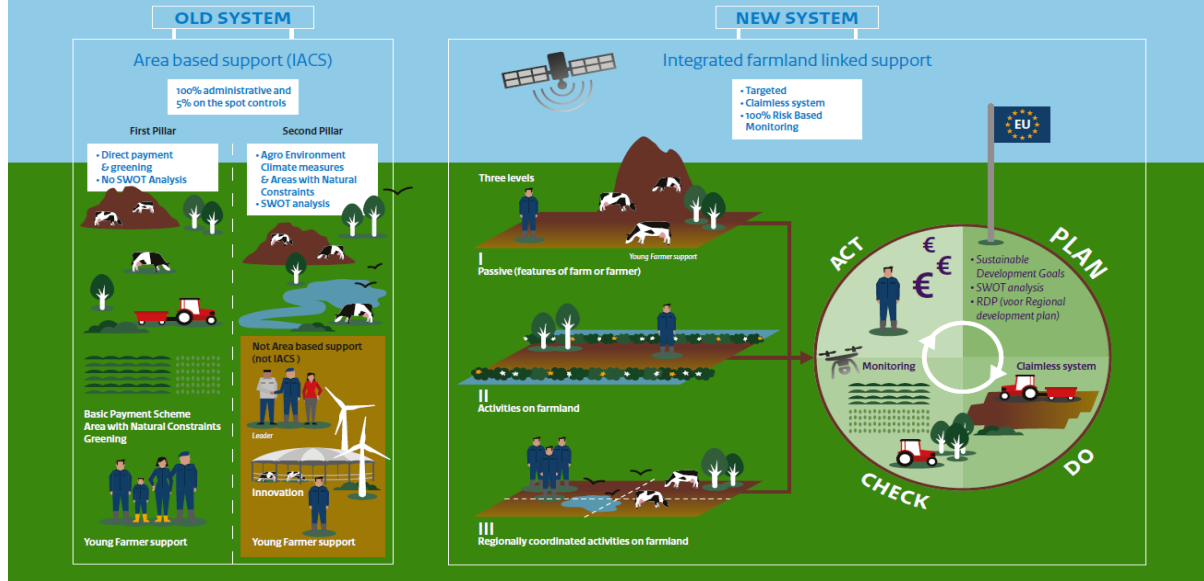

Het doel van de nieuwe samenwerkingsprojecten is om met het boerenbedrijf in zijn natuurlijke omgeving als uitgangspunt, en in afstemming met relevante partijen, antwoord te geven op de volgende vragen:

1. Welke doelen kunnen er regionaal gesteld worden en wat zijn effectieve maatregelen voor verduurzaming van de landbouw?
2. Is er voldoende draagvlak om met een gebiedsaanpak aan de slag te gaan?
3. Hoe ontwikkelen we eenduidige, simpele meet- en verantwoordingsinstrumenten die ingezet kunnen worden voor doelen voor water, biodiversiteit, bodem, klimaat en landschap voor de grondgebonden landbouw, zowel in de keten als door overheden?
4. Hoe kunnen boeren beloond worden voor hun resultaten (wat betreft doelbereik en maatregelen) door overheden en door ketenpartijen?

Daarbij wordt onderzocht welke taken waar in de keten kunnen worden belegd. In de samenwerkingsprojecten zal daarom ruimte moeten zijn om te ondervinden hoe dit kan gaan werken. Daarbij kan gedacht worden aan (onder andere):

- a. Vertalen van EU doelstellingen naar regionale / nationale doelen.
- b. Regionalisering voor gebiedsgerichte aanpak vergroening.
- c. Uitvoeren van (regionale) SWOT-analyse om relevante opgaven voor bodem, water, biodiversiteit en landschap te identificeren.
- d. Het opstellen van een regionaal duurzaamheidsplan.
- e. Het organiseren van het gebiedsproces om samen met boeren en belanghebbenden dit proces in te gaan.
- f. Resultaten aangeven, en deze doorvertalen in activiteiten.

g. Het organiseren van de monitoring en evaluatie.

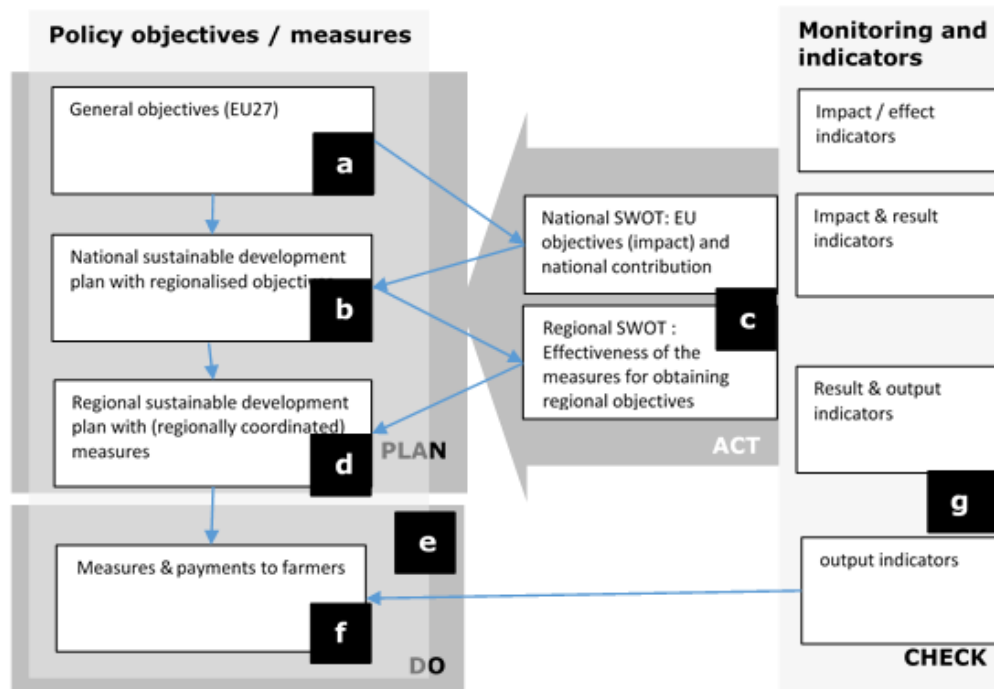

Bij de te financieren samenwerkingsprojecten moet het gaan om projecten waarbij aandacht is voor zowel de uitwerking van maatregelen als voor uitvoeringmodaliteiten. De te financieren activiteiten omvatten samenwerkingsactiviteiten als bijeenkomsten, vergaderingen en planvorming, maar ook daadwerkelijke uitvoering van maatregelen in het veld. Doelgroep zijn groepen van landbouwers (daarmee ook, maar niet uitsluitend, de huidige aanvragers van collectieve agro-milieumaatregelen) eventueel in samenwerking met maatschappelijke organisaties, vertegenwoordigers van boeren en NGO's om draagvlak voor de te ontwikkelen maatregelen te verhogen.

Er wordt waar mogelijk gebruik gemaakt van vereenvoudigde kostenopties. Er zal daarbij gebruik worden gemaakt van een combinatie onder a, b en d van artikel 67 van verordening 1303/2013. In het projectplan moet aangegeven worden wat de verwachte kosten zijn van de verschillende mijlpalen in het proces, zoals met name de kosten van:

- Ingediende aanvraag
- Afgerond plan
- Communicatie (kennisdeling)
- Onderzoek naar nieuwe maatregelen
- Uitvoering plan in het veld

Bij de te hanteren vereenvoudigde kostenopties is het uitgangspunt dat op basis van een aantal concrete deelproducten, de kosten voor projectmanagement (eigen uren van aanvrager zelf, coördinatiekosten) vergoed worden via een opslag van 15% over de kosten van de te onderscheiden kostenposten en mijlpalen. Vooralsnog worden de volgende vereenvoudigde kostenopties voorzien:

1. Vergoeding van voorbereidingskosten als bedoeld in artikel 35 lid 1 onder a : op basis van werkelijk gemaakte kosten van derden, opslag voor eigen uren en coördinatie: 15%
Resultaat: begroting en ingediende aanvraag
2. Uitvoering van het gebiedsproces en maken van strategisch gebiedsplan (artikel 35 lid 1 onder a en c):
Een forfaitair bedrag voor bijeenkomsten van minder dan 15 personen
Een forfaitair bedrag voor bijeenkomsten van meer dan 15 personen

- Werkelijk gemaakte kosten door derden (deskundige ed)
Projectmanagement: 15% van bovengenoemde kosten
Resultaat is strategisch gebiedsplan en uitgevoerd gebiedsproces
3. Veldwerkzaamheden (Artikel 35 lid 5 onder d)
Niet productieve investeringen (inrichting ten behoeve van uit te voeren beheer): werkelijk gemaakte kosten + 15% voor plankosten en toezicht (projectmanagement)
Resultaat: inrichting uitgevoerd
Beheersmaatregelen: forfaitair op basis van huidige berekeningsmethode AECM
Resultaat= ha uitgevoerd beheer
 4. Communicatie (artikel 35 lid 5 onder e)
Forfaitair bedrag voor: Communicatieplan, Seminar, Veldbezoek/excursie Flyer/folder, Eindrapport. Projectmanagement voor communicatie activiteiten forfaitair 15% over totale kosten onder communicatie

Voor de te onderscheiden activiteiten zal op basis van benchmarking met de huidige uitvoering van maatregel 16 en maatregelen met vergelijkbare activiteiten in het POP een tarief worden bepaald op basis van gemaakte kosten, welk tarief door de deskundigencommissie (TEWG) zal worden geverifieerd. Daarmee is geborgd dat het normbedrag een redelijke vergoeding is voor de activiteit.

Mocht het niet mogelijk blijken om voldoende onderbouwde forfaitaire bedragen voor bovengenoemde kostenposten te bepalen, wordt voor die posten aangesloten op werkelijk gemaakte kosten.

Om de nagestreefde vereenvoudiging in de verduurzaming te bereiken, is het ook wenselijk dat innovatieve methoden van controle- en handhaving, bijvoorbeeld door slim en efficiënt te gebruik maken van satellietdata in combinatie met bedrijfsdata, worden ontwikkeld. Dit onderzoek zal worden uitgevoerd door het betaalorgaan in samenwerking met de technische dienst die wordt ingezet voor remote sensing. Dit onderzoek wordt gefinancierd vanuit Technische Bijstand (zie voorstel 5.2 en onderdeel 8d van deze notificatie).

Concrete tekstaanpassing:

Er wordt een nieuw onderdeel, 16.2a, aan submaatregel 16.2 Samenwerking bij innovatie toegevoegd. Voor de overzichtelijkheid is er een maatregelfiche 16.2a ontwikkeld, waarbij de tekst van maatregel 16.2a vergelijkbaar is met de tekst van de submaatregel Samenwerking bij innovatie (16.2), met daarin de volgende aanpassingen (zie ook het als bijlage bijgevoegde nieuwe maatregelfiche):

1. Algemene beschrijving van de maatregel:
 - Toevoeging van specifieke informatie dat het gaat om samenwerkingsprojecten, gericht op verduurzaming van de landbouw, met korte toelichting van het doel
 - Samenwerkingsvormen gericht op het gebiedsproces en creëren van draagvlak en ontwikkelen en testen van maatregelen, controle en verantwoordingsinstrumenten en belonings- en uitvoeringsmodaliteiten (submaatregel 16.2a, artikel 35 lid 1 (a)).
 - Inhoudelijke voorwaarden komen nagenoeg overeen met submaatregel 16.2. Omdat het projecten betreft met een specifiek doel, een specifieke doelgroep, een enkele specifieke voorwaarden, afwijkende steunpercentages (alles 100%; er worden publieke diensten geleverd: innovatieve samenwerking gericht op het toekomstige GLB. Aanvragers hebben geen belang om er zelf geld in te steken (ze worden er economisch gezien niet beter van om deze pilots uit te voeren) en een afwijkend cofinancieringspercentage (100%) is er een submaatregel 16.2a gemaakt.
2. Financiële aanpassingen: Het budget, 9 miljoen, wordt toegevoegd aan de maatregel Samenwerking voor innovatie. De verhoging van het budget van deze maatregel wordt zichtbaar in tabel 10.3.x, 2e rij, waar het budget verhoogd wordt van 4.200.000 tot 13.200.000. Totaalbedrag wordt verhoogd van 28.500.000 naar 37.500.000.

Daarnaast wordt de financiële indicator overheidsuitgaven binnen prioriteit 2A ten behoeve van 'Samenwerking' (tabel 11.1.2, 11e rij) verhoogd van 74.540.000 euro tot 83.540.000 euro.

c. Verwachte effecten van de voorgestelde aanpassingen:

Er zal meer inzicht ontstaan in de wijze waarop de verduurzaming GLB vormgegeven kan worden en gekomen kan worden tot vereenvoudiging van uitvoering, verantwoording en handhaving.

d. Impact on the change on indicators:

De indicator 'aantal andere samenwerkingsmaatregelen (groepen, netwerken/clusters, proefprojecten)' bij Samenwerking voor innovatie (tabel 11.1.1.2, 2^e tabel, 1^e rij) wordt verhoogd van 60 tot 65. Totaal (tabel 11.1.1.2, 1^e tabel) wordt verhoogd van 175 tot 180.

De financiële indicator 'overheidsuitgaven' bij genoemde maatregel (tabel 11.1.2.1 2A 3^e tabel, laatste regel) wordt verhoogd van 74,54 miljoen naar 83,54 miljoen.

e. Relationship between the change and the PA:

Omdat er sprake is van toevoeging van extra middelen aan het programma, zal de PA op onderdelen aangepast moeten worden, conform de in deze notificatie opgenomen aanpassingen. Zie tabel opgenomen aan einde van deze notificatie.

Ad 4 Brede weersverzekering

1. Soort aanpassing:

Notificatie artikel 11(a)onder i: betreft een aanpassing van de aan de maatregel toegewezen financiering in verband met een verandering van de totale Uniebijdrage aan POP3 ten gevolge van de overheveling van middelen vanuit de eerste pijler GLB. Op grond van art. 4 (2) 3^e subparagraaf valt deze wijziging onder de uitzondering 'overdracht tussen de pijlers'. Het betreft wel een strategische wijziging, maar een wijziging die niet meetelt in het toegestane aantal van drie strategische wijzigingen.

2. Relatie met Partnerschapsovereenkomst:

Amendments under Article 30(2) of R.1303/2013

3. 3e subparagraaf van artikel 4(2) van R.808/2014 is van toepassing

4. Consultatie van het Comité van Toezicht

Het Comité is op 22 juni 2018 geconsulteerd.

Conclusie Comité:

5. Voorgestelde aanpassing

a en b Titel en reden van de voorgestelde aanpassingen + feitelijke tekstwijzigingen

De aanpassing betreft **uitsluitend** het verhogen van het beschikbare budget voor deze maatregel, waarbij de extra gelden afkomstig zijn uit de overheveling van middelen vanuit pijler 1. Er wordt voor de jaren 2019 en 2020 10 miljoen per jaar budget toegevoegd. De overheidsuitgaven op deze maatregel worden verhoogd van

€ 54 mln (= ELFPO regulier 21,69 + nationaal 21.69 + top up 10, 62)

naar

€ 74 mln (= ELFPO regulier 21,69 + nationaal 21.69 + top up 10, 62 + ELFPO modulatie '17 20).

Tabel M.17 (10.3.6) wordt in deze zin aangepast: in die tabel wordt in regel 2 (overgedragen middelen) het toepasselijke ELFPO bijdrage% op 100 gesteld en de geplande totale bijdrage van de Unie 2014-2020 op 20.000.000 gezet. Totaal: wordt verhoogd van 21.690.000 tot 41.690.000.

Voor toevoegen van deze middelen is gekozen omdat gebleken is dat de belangstelling voor deze maatregel groot is en een voorspelbare hoogte van de premiesubsidie bij stijgend deelnemersaantal in de brede weersverzekering van belang is voor de ontwikkeling en aantrekkingskracht van dit instrument.

Uit de evaluatie Regeling Brede Weersverzekering blijkt dat er momenteel nog geen sprake is van commercieel zelfstandig, zonder subsidie, in de markt functionerend verzekeringsproduct. Aan de

Brede Weersverzekering wordt een belangrijke rol toegekend als sluitstuk van het risicomanagement op bedrijven. Om het product verder door te laten groeien tot een commercieel zelfstandig verzekeringsproduct is het gewenst dat het subsidiepercentage nog een aantal jaren op 65% gegarandeerd kan worden. Daarvoor is meer budget nodig. Het maatregelplan vermeldt (blz. 295): "Het verwachte aantal aanvragen en de daarbij behorende hoogte van het totale premiebedrag wordt op basis van extrapolatie van afgelopen jaren ingeschat op 9 miljoen euro voor 2015." Op basis van de ervaring van afgelopen jaren wordt het benodigde bedrag nu hoger ingeschat. Jaarlijks zal op basis van de actuele inschatting een openstelling van de regeling worden voorbereid, waarbij vooralsnog en zolang als het budget het toelaat het subsidiepercentage op 65% gehandhaafd zal blijven.

c. Verwachte effecten van de voorgestelde aanpassingen:

Het subsidiepercentage dat aan deelnemers kan worden uitgekeerd hoeft niet of minder te dalen als gevolg van hogere deelname, waarmee de aantrekkelijkheid van deelname wordt gestimuleerd en de ontwikkeling van deze verzekering verder ondersteund wordt.

Naar verwachting zullen er meer agrarisch ondernemers van deze maatregel gebruik gaan maken. Er zullen in de periode 2017–2020 naar verwachting in totaal ongeveer 2300 deelnemers worden gesteund. Dit betekent een verhoging van 1000 ten opzichte van huidige streefwaarde van 1300. Inschatting is gebaseerd op de groei in deelnemersaantal die in de afgelopen jaren is gerealiseerd: groei is de afgelopen jaren circa 16,5% per jaar geweest. Er vanuit gaande dat die groei zich doorzet, wordt verwacht dat het mogelijk is om in 2020 op 2300 deelnemers uit te komen.

d. Impact on the change on indicators:

In tabel 11.1.3.2 3B, 1^e tabel + 3^e tabel, worden de volgende aanpassingen doorgevoerd:

Het aantal landbouwbedrijven dat wordt ondersteund voor de verzekeringspremie wordt verhoogd van 1.300 naar 2.300.

De indicator overheidsuitgaven op deze maatregel (tabel 3 onder 11.1.3.2 3B, totale overheidsuitgaven) wordt verhoogd van € 54 mln naar € 74 mln.

Het percentage landbouwbedrijven dat deelneemt (11.1.3.2 3B tabel 1, 1^e regel) wordt verhoogd van 1,80 tot 3,18.

e. Relationship between the change and the PA:

Omdat er sprake is van toevoeging van extra middelen aan het programma, zal de PA op onderdelen aangepast moeten worden, conform de in deze notificatie opgenomen aanpassingen. Zie tabel opgenomen aan einde van deze notificatie.

Ad 5 Aanpassingen in de target values 2023 (financiële indicatoren) ivm toevoeging extra middelen + verlaging percentages van mijlpalen 2018 ten behoeve van prestatieraamwerk teneinde absolute waarden van de mijlpalen 2018 gelijk/constant te houden / overig

1. Soort aanpassing:

Notificatie artikel 11(a)onder i: betreft een aanpassing van de aan maatregelen toegewezen financiering in verband met een verandering van de totale Uniebijdrage aan POP3 ten gevolge van de overheveling van middelen vanuit de eerste pijler GLB. Op grond van art. 4 (2) 3^e subparagraaf valt deze wijziging onder de uitzondering 'overdracht tussen de pijlers'. Het betreft wel een strategische wijziging, maar een wijziging die niet meetelt in het toegestane aantal van drie strategische wijzigingen.

2. Relatie met Partnerschapsovereenkomst:

Amendments under Article 30(2) of R.1303/2013

3. 3e subparagraaf van artikel 4(2) van R.808/2014 is van toepassing

4. Consultatie van het Comité van Toezicht

Het Comité is op 22 juni 2018 geconsulteerd.

Conclusie Comité:

5. Voorgestelde aanpassing

a en b Titel en reden van de voorgestelde aanpassingen + feitelijke tekstwijzigingen

Omdat er extra middelen aan het programma worden toegevoegd, moeten de in het programma opgenomen financiële indicatoren voor 2023 worden verhoogd bij de maatregelen / aandachtsgebieden die het betreft. Daar waar de toewijzing van extra middelen substantieel is en van invloed kan zijn op de te bereiken prestaties, moeten soms ook andere indicatoren aangepast worden.

De middelen worden vanaf 2019 toegevoegd. Dat betekent dat de toevoeging van middelen geen invloed mag hebben op de te bereiken prestatiereserve-doelstellingen. Die prestatiereservedoelstellingen zijn echter een percentage van de te bereiken einddoelstelling. Om de einddoelstelling te kunnen verhogen, zonder dat dat tot gevolg heeft dat de prestatiedoelstelling evenredig mee omhoog gaat, wordt het te behalen percentage voor de prestatiedoelstelling verlaagd. De verlaging is zodanig dat de absolute waarde van de te behalen doelstelling zo goed als gelijk blijft (door afrondingsverschillen ontstaan er echter wel wat aanpassingen!).

Feitelijke tekstwijziging

* Tabel 7.1: verlaging mijlpaal% zoals beschreven in kolom 6 (absolute waarde blijven gelijk, muv waarde bij LEADER: zie voorstel 6.1: voorgesteld wordt de mijlpaalwaarde te verlagen)

Tabel 7.1

Prioriteit	Applicable	Indicator en meeteenheid, waar van toepassing	Streefwaarde 2023 (a)	Aanpassings-aanvullingen (b)	Mijlpaal 2018 % (c)	Mijlpaal, absolute waarde (a-b)*c
Prioriteit 2: het versterken van de levensvatbaarheid van het landbouwbedrijf en het concurrentievermogen van alle landbouwtypen in alle regio's en het bevorderen van innovatieve landbouwtechnologieën en het duurzaam bosbeheer	X	Aantal landbouwbedrijven met POP-steun voor investeringen in de herstructurering en modernisering (aandachtsgebied 2a) + bedrijven met POP-ondersteunde zakelijke ontwikkelingsplannen/investeringen voor jonge landbouwers (aandachtsgebied 2B)	3.350,00	622,00	11.8%	321,90
	X	Totale overheidsuitgaven P2 (EUR)	509.750.000,00 ipv. 500.750.000,00	101.440.000,00	14,4 % ipv 14.72%	58.796.640,00 ipv 58.778.432,00
Prioriteit 3: bevordering van de organisatie van de voedselketen, met inbegrip van de verwerking en afzet van landbouwproducten, dierenwelzijn en het risicobeheer in de landbouw	X	Totale overheidsuitgaven P3 (EUR)	74.000.000,00 ipv 54.000.000,00	10.620.000,00	15,3% ipv 22.35%	9.697.140,00 ipv 9.695.430,00
	X	Aantal landbouwbedrijven dat deelneemt aan reguleringen inzake risicobeheer (aandachtsgebied 3B)	2.300 ipv 1.300,00	590,00	20,47 % ipv 50%	350,04 ipv 355,00
P4: Herstel,	X	Totale overheidsuitgaven P4	948.770.000,00 ipv	271.670.000,00	24,71%	167.311.410,00 ipv

instandhouding en verbetering van ecosystemen met betrekking tot landbouw en bosbouw		(EUR)	917.770.000,00		ipv. 25.89%	167.275.290,00
	X	Landbouwgrond onder beheerscontracten die bijdragen aan biodiversiteit (ha) (aandachtsgebied 4A) + het verbeteren van het waterbeheer (ha) (aandachtsgebied 4B) + het verbeteren van het bodembeheer en het voorkomen van bodemerosie (ha) (aandachtsgebied 4C)	112.250,00	33.230,00	90%	71.118,00
P6: Het bevorderen van sociale inclusie, armoedebestrijding en economische ontwikkeling in plattelandsgebieden	X	Totale overheidsuitgaven P6 (EUR)	112.828.000,00 ipv 110.480.000,00	30.300.000,00	12,5 % ipv 17%	10.316.000,00 ipv 13.630.600,00
		Aantal gesteunde concrete acties ter verbetering van de basisdiensten en infrastructuur in plattelandsgebieden (aandachtsgebieden 6B en 6C)				
	X	Bevolking die valt onder plaatselijke groepen (aandachtsgebied 6B)	3.000.000,00	900.000,00	100%	2.100.000,00

- * Teksten bij prioriteiten in H7: verlaging mijlpaal%
- * Tabel 7.3 conform aangepast
- * Target indicator T1 wijzigt als gevolg van de extra middelen die toegevoegd werden aan van T1= 6.68 naar 7.17.
- * waarden in H. 11 worden aangepast

c. Verwachte effecten van de voorgestelde aanpassingen:

Geen eigenstandige effecten

d. Impact on the change on indicators:

Geen eigenstandige impact, aanpassing is direct gevolg van de toevoeging van extra middelen.

e. Relationship between the change and the PA:

Omdat er sprake is van toevoeging van extra middelen aan het programma, zal de PA op onderdelen aangepast moeten worden, conform de in deze notificatie opgenomen aanpassingen. Zie tabel aan einde van deze notificatie.

Ad 6 Aanpassingen Technische bijstand / LEADER

6.1 Verschuiving middelen Technische bijstand naar LEADER

1. Soort aanpassing:

b/ Notificatie artikel 11(b) tweede subparagraaf: betreft een aanpassing van de beschrijving van maatregelen, waarbij er sprake is van een beperkte aanpassing van de aan de maatregel toegewezen financiering (maatregel LEADER en maatregel TB).

2. Relatie met Partnerschapsovereenkomst:

Amendments under Article 30(2) of R.1303/2013

3. 3e subparagraaf van artikel 4(2) van R.808/2014 is niet van toepassing

4. Consultatie van het Comité van Toezicht

Het Comité is op 22 juni 2018 geconsulteerd.

Conclusie Comité:

5. Voorgestelde aanpassing

a en b Titel en reden van de voorgestelde aanpassingen + feitelijke tekstwijzigingen

Naar aanleiding van de overheveling van middelen van pijler 1 GLB naar pijler 2 GLB zakt het voor LEADER beschikbaar gestelde budget ONDER de op grond van de regelgeving verplichte norm van 5%. Er dient derhalve extra budget aan LEADER toegevoegd te worden. Er wordt een bedrag van 1,175 miljoen euro ELFPO (+ 1,175 miljoen nationale overheidsmiddelen) aan het budget van LEADER toegevoegd. In tabel 10.3.7 wordt in de 1^e regel het bedrag verhoogd van 40.090.000 tot 41.265.000. Totaalbedrag wordt op zelfde wijze verhoogd.

In tabel 11.1.6.2 6B bij Indicator geplande output onderdeel 'uitvoering van activiteiten' wordt het budget verhoogd van 92.612.000 tot 94.962.000.

Het budget is afkomstig uit het budget voor Technische bijstand, waar de uitgaven voornamelijk achter gebleven zijn bij de verwachtingen.

In tabel 10.3.8 wordt het bedrag 'main' verlaagd van 21.675.360 verlaagd met 1,175 miljoen tot 20.500.360 en het totaalbedrag wordt verlaagd van 22.135.360 tot 20.960.360.

Omdat extra budget aan LEADER toegevoegd wordt, wordt voorgesteld een Key Implementation Step (KIS) aan het programma toe te voegen (zie ook onder 6: aanpassing prestatiekader). Deze KIS is bedoeld om Nederland in staat te stellen het verloop van het programma nog beter te volgen. De voorgestelde KIS betreft 'het aantal projecten waaraan ter invulling van een LEADER strategie subsidie is verleend'. Streven is in 2023 aan 500 projecten subsidie te hebben verleend. In tabel 7.2 Alternatieve indicatoren wordt ten behoeve van P6 deze indicator met deze streefwaarde toegevoegd. Aanpassingsaanvullingen = 0. In 2018 (prestatiekader) dient 30% van deze KIS (150 projecten) behaald te zijn.

c. Verwachte effecten van de voorgestelde aanpassingen:

Omdat extra middelen aan het voor LEADER beschikbare budget wordt toegevoegd, zal naar verwachting een groter deel van de in de LOSsen opgenomen plannen daadwerkelijk gerealiseerd kunnen worden. De in het programma opgenomen indicatoren, anders dan de financiële indicator, behoeven geen aanpassing.

d. Impact on the change on indicators:

De voorgestelde aanpassingen zijn niet van invloed op de reeds in het programma opgenomen indicatoren, anders dan het budget. Er wordt een KIS aan het programma toegevoegd ('het aantal projecten waaraan ter invulling van een LEADER strategie subsidie is verleend').

e. Relationship between the change and the PA:

De toevoeging van middelen aan LEADER is beperkt en heeft beperkt invloed op de PA, zie ook de tabel aan einde van deze notificatie.

6.2 Toevoeging aan tekst TB ontwikkeling van monitoring ihkv vernieuwing GLB

1. Soort aanpassing:

b/ Notificatie artikel 11(b) tweede subparagraaf: betreft een aanpassing van de beschrijving van maatregelen, waarbij er sprake is van een beperkte aanpassing van de aan de maatregel toegewezen financiering (maatregel TB).

2. Relatie met Partnerschapsovereenkomst:

Amendments under Article 30(2) of R.1303/2013

3. 3e subparagraaf van artikel 4(2) van R.808/2014 is niet van toepassing

4. Consultatie van het Comité van Toezicht

Het Comité is op 22 juni 2018 geconsulteerd.

Conclusie Comité:

5. Voorgestelde aanpassing

a/b Gelijktijdig met het uitvoeren van de samenwerkingsprojecten duurzaamheid (nieuw GLB), wordt een onderzoek uitgevoerd naar innovatieve methoden voor monitoring (zie ook onder voorstel 3). Doelen zijn:

- Onderzoeken wat mogelijk is met monitoring
- Onderzoeken wat de uitkomsten van monitoring betekenen voor:
 - het uitvoeringsproces grondgebonden regelingen RVO
 - de landbouwer/aanvrager
 - assurance voor DG AGRI, JRC en auditors
- Onderzoeken wat het verschil is tussen de nieuwe methodiek en het huidige proces t.a.v. uitkomsten en proces

Feitelijke tekstwijziging:

In paragraaf 15.6, 1^e alinea, wordt toegevoegd dat TB ingezet kan worden voor het uitvoeren van onderzoek naar innovatieve methoden van controle en handhaving ook ten behoeve van het nieuwe GLB.

c. Verwachte effecten van de voorgestelde aanpassingen:

Tekst bedoeld als **verduidelijking** van de mogelijkheden, mogelijkheid middelen TB in te zetten voor ontwikkelingen ten behoeve van toekomstige programma was al in programma opgenomen.

d. Impact on the change on indicators:

De voorgestelde aanpassingen zijn niet van invloed op de reeds in het programma opgenomen indicatoren.

e. Relationship between the change and the PA:

Geen.

Ad 7 Aanpassing prestatieraamwerk: aanpassing bestaande indicator en toevoeging key implementation step tbv LEADER

1. Soort aanpassing:

b/ Notificatie artikel 11(b) tweede subparagraaf: betreft een aanpassing van de beschrijving van maatregelen, waarbij er geen sprake is van een aanpassing van de aan de maatregel toegewezen financiering.

2. Relatie met Partnerschapsovereenkomst:

Amendments under Article 30(2) of R.1303/2013

3. 3e subparagraaf van artikel 4(2) van R.808/2014 is niet van toepassing

4. Consultatie van het Comité van Toezicht

Het Comité is op 22 juni 2018 geconsulteerd.

Conclusie Comité:

5. Voorgestelde aanpassing

a en b Titel en reden van de voorgestelde aanpassingen + feitelijke tekstwijzigingen

In hoofdstuk 7 van het POP wordt een beschrijving gegeven van het prestatiekader. Tijdens het schrijven van het programmadocument in 2014 werd er vanuit gegaan dat bij prioriteit 6 (het bevorderen van sociale inclusie, armoedebestrijding en economische ontwikkeling in plattelandgebieden), de mijlpaal 'totale overheidsuitgaven' op 17% gesteld kon worden. Daarbij is er vanuit gegaan dat de LEADERgroepen in 2015 ingesteld zouden worden en eind 2015 al openstellingen voor LEADER zouden worden gedaan. Daar vanuit gaande werd verondersteld dat eind 2018 de voortgang van projecten tot gebruik van 17% van het beschikbare budget zou hebben geleid.

Onder meer omdat er meer nieuwe LEADERgroepen deelnemen dan bij het schrijven van het programma gedacht, kon de aanwijzing van LEADERgebieden en goedkeuring van de door die gebieden opgestelde plannen echter niet in 2015 afgerond worden: deze aanwijzing is in 2016 en 2017 (voor de gestelde deadline van december 2017) afgerond.

Daarnaast was uitgangspunt dat de afrekening van projecten min of meer gelijk over de jaren verdeeld zou zijn. Omdat er echter deels sprake was van nieuwe LEADERgroepen had er rekening mee gehouden moeten worden dat er de eerste jaren minder daadwerkelijk uitgevoerde projecten verwacht konden worden, gezien die opstarttijd die met name nieuwe LEADERgroepen nodig hebben. Vanaf het moment van goedkeuring van de leaderstrategie konden projecten worden gestart. De duur van projecten, zoals gebleken uit de vorige programmering, bedraagt gemiddeld drie jaar. Gelet daarop kunnen projecten niet vóór 31 december 2018 worden afgerond / kunnen voor projecten niet alle betalingen zijn gedaan.

De in het programma opgenomen financiële mijlpaal van 13.630.600 euro (uitgegeven per eind 2018) is dan ook te hoog. Voorgesteld wordt deze mijlpaal aan te passen op grond van de hiervoor beschreven onjuiste vooronderstellingen bij het schrijven van het programma en in tabel 7.1, P6, 1^e regel, de mijlpaal te verlagen van 17% naar 12,5% van het totaal beschikbare budget (inclusief de nu over te dragen middelen), waarmee het bedrag ten behoeve van het prestatiekader uitkomt op 10.316.000 euro.

Onder voorstel 6 wordt beschreven dat aan LEADER, gelet op de overdracht van middelen vanuit de eerste pijler GLB, extra middelen worden toegevoegd om te blijven voldoen aan de norm van 5% budget voor LEADER. Gelet op deze extra middelen die voor LEADER beschikbaar komen, wordt voorgesteld ten behoeve van LEADER een extra indicator in de vorm van een key implementation step (KIS) toe te voegen. Om de voortgang van het programma beter in beeld te brengen kiest Nederland er voor om als KIS te hanteren 'het aantal projecten waaraan ter invulling van een LEADER strategie subsidie is verleend'. Hiermee zijn we minder afhankelijk van het moment waarop subsidie ontvangers een declaratie indienen. Nederland stelt voor deze norm ook in het prestatieraamwerk op te nemen. De toe te voegen KIS in het prestatieraamwerk betreft dan ook 'het aantal projecten waaraan ter invulling van een LEADER strategie subsidie is verleend'. Te

behalen totaalresultaat (2023): 500 projecten. Norm ten behoeve van het prestatiekader: 150 projecten (30% van totaal).

c. Verwachte effecten van de voorgestelde aanpassingen:
Geen, betreft geen inhoudelijke aanpassing

d. Impact on the change on indicators:

De voorgestelde aanpassingen zijn niet van invloed op de in het programma opgenomen indicatoren, anders dan

1. de indicator voor de financiële prestatiereserve LEADER wordt verlaagd van 17% naar 12,5%;
2. er wordt een KIS aan het programma (en prestatiekader) toegevoegd, 'het aantal projecten waaraan ter invulling van een LEADER strategie subsidie is verleend', met een norm van 500 (2023) resp. 30% daarvan (150) ten behoeve van het prestatiekader.
Deze KIS wordt toegevoegd aan tabel 7.2.

e. Relationship between the change and the PA:
Geen

Ad 8 Overige – kleinere - wijzigingen

8a Inbreng in natura mogelijk bij maatregel Trainingen, workshops, ondernemerscoaching en demonstraties

1. Soort aanpassing:

b/ Notificatie artikel 11(b) tweede subparagraaf: betreft een aanpassing van de beschrijving van maatregelen, waarbij er geen sprake is van een aanpassing van de aan de maatregel toegewezen financiering. Voorgesteld wordt deze aanpassing als technische aanpassing te behandelen, nu er aantoonbaar sprake is van een abusievelijk niet in het programma opgenomen kostenpost.

2. Relatie met Partnerschapsovereenkomst:
Amendments under Article 30(2) of R.1303/2013

3. 3e subparagraaf van artikel 4(2) van R.808/2014 is niet van toepassing

4. Consultatie van het Comité van Toezicht
Het Comité is op 22 juni 2018 geconsulteerd.
Conclusie Comité:

5. Voorgestelde aanpassing

a en b Titel en reden van de voorgestelde aanpassingen + feitelijke tekstwijzigingen

In de maatregel Trainingen, workshops, ondernemerscoaching en demonstraties is niet expliciet opgenomen dat er in het geval van demonstraties eventueel gebruik gemaakt kan worden van de aanschaf van tweede hands materiaal. Bij de maatregel wordt vermeld dat 'kosten voor de organisatie en uitvoering van acties, zoals materialen' en 'kosten voor fysieke investeringen die nodig zijn' subsidiabel zijn. De mogelijkheid om gebruik te maken van tweede hands materiaal is bij andere maatregelen, zoals bijvoorbeeld de maatregel Fysieke investeringen, expliciet in het programma opgenomen. Omdat het bij deze maatregel niet expliciet is opgenomen, bestaat er – ondanks de bestaande omschrijving waaronder ook 2e hands materialen vallen - onduidelijkheid over de vraag of tweede hands materialen subsidiabel zijn. Om deze onduidelijkheid weg te nemen, wordt ook bij deze maatregel expliciet toegevoegd dat kosten van tweede hands materiaal subsidiabel zijn. Feitelijke tekstwijziging: in 8.2.1.3.1.5 en 8.2.1.3.2.5 wordt tussen de 1^e en 2^e alinea toegevoegd: Tweede hands materiaal, indien gebruik van het materiaal noodzakelijk is voor het project en de kosten van het materiaal aantoonbaar de marktwaarde niet overstijgt.

c. Verwachte effecten van de voorgestelde aanpassingen:

Het is feitelijk een aanpassing ter verduidelijking (en de facto was het daarmee al mogelijk). Het gebruik van 2e hands materialen kan, met het oog op efficiënt besteden van middelen, wenselijk zijn om kosten te besparen. Omdat met deze aanpassing het er geen onduidelijkheid meer bestaat

dàt 2e hands materiaal gebruikt kan worden, zal het effect naar verwachting een (beperkte) kostenbesparing zijn.

d. Impact on the change on indicators:

De voorgestelde aanpassingen zijn niet van invloed op de in het programma opgenomen indicatoren.

e. Relationship between the change and the PA:

Geen

8b Aanpassing in paragraaf Investerings in infrastructuur voor de ontwikkeling, modernisering of aanpassing van landbouwbedrijven / aanpassing passages inzake artikel 45 2^e lid 1305/2013

1. Soort aanpassing:

b/ Notificatie artikel 11(b) tweede subparagraaf: betreft een aanpassing van de beschrijving van maatregelen, waarbij er geen sprake is van een aanpassing van de aan de maatregel toegewezen financiering. Voorgesteld wordt deze aanpassing als technische aanpassing te behandelen, nu er aantoonbaar sprake is van een abusievelijk in het programma opgenomen passage.

2. Relatie met Partnerschapsovereenkomst:

Amendments under Article 30(2) of R.1303/2013

3. 3e subparagraaf van artikel 4(2) van R.808/2014 is niet van toepassing

4. Consultatie van het Comité van Toezicht

Het Comité is op 22 juni 2018 geconsulteerd.

Conclusie Comité:

5. Voorgestelde aanpassing

i. In het programmadocument wordt vermeld dat in geval van investeringen in infrastructuur voor subsidie in aanmerking komen (paragraaf 8.2.3.3.4.5), 1^e alinea ... * tweede hands installaties, indien gebruik van de installaties noodzakelijk is voor het project en de kosten van de installaties aantoonbaar de marktwaarde niet overstijgen; ...

In de 2^e alinea wordt echter vermeld "Uitsluitend de uitgaven genoemd in artikel 45, 2^e lid, Vo 1305/2013 worden hierbij als subsidiabel beschouwd".

Deze laatste alinea is verwarrend, omdat 2^e hands materieel daardoor niet subsidiabel lijkt.

Op grond van artikel 45, 6^e lid jo vo 807/2014 artikel 13 aanhef en sub b, kan 2^e hands materieel subsidiabel worden gesteld, mits er in het plattelandsontwikkelingsprogramma de voorwaarden waaronder de uitgaven voor de aankoop van 2^e hands materieel als subsidiabel kunnen worden beschouwd. In het programma wordt dus reeds bepaald dat tweede hands installaties subsidiabel zijn 'indien gebruik van de installaties noodzakelijk is voor het project en de kosten van de installaties aantoonbaar de marktwaarde niet overstijgen'.

Voorgesteld wordt de tweede alinea "Uitsluitend de uitgaven genoemd in artikel 45, 2^e lid, Vo 1305/2013 worden hierbij als subsidiabel beschouwd" te verwijderen.

Ook bij andere maatregelen waarbij investeringen aan de orde kunnen zijn wordt dezelfde beperking - dat het uitsluitend kan gaan om uitgaven genoemd in artikel 45 2^e lid - verwijderd.

ii. subsidiepercentage:

In paragraaf 8.2.3.3.4.8 wordt nu aangegeven dat er 40% subsidie kan worden verleend 'voor zover de bedrijfsverplaatsing leidt tot een verhoging van de productiecapaciteit, de waarde of rentabiliteit van de onderneming'. Daarnaast wordt aangegeven dat 100% subsidie kan worden verleend 'voor bedrijfsverplaatsing voor zover dit niet leidt tot een verhoging van de productie capaciteit, de waarde of rentabiliteit van de onderneming'.

Het subsidiepercentage van 40% is in het programma opgenomen omdat er vanuit gegaan werd dat bij vergelijkbare regelingen, vallend onder de groepsvrijstellingsverordening voor de landbouw, 40% gehanteerd zou moeten worden en het onwenselijk geacht werd als er verschillende subsidiepercentages van toepassing zouden zijn bij nationale regelingen vs. POP regelingen. Echter: bij nationale regelingen op grond van die groepsvrijstellingsverordening kan **voor het deel** waarbij het demonteren, verhuizen en weer opbouwen niet leidt tot een modernisering van de voorzieningen of een verhoging van de productiecapaciteit toch 100% subsidie worden verleend. Alleen voor de (meer)kosten die worden gemaakt ten behoeve van de modernisering van de voorzieningen of de verhoging van de productiecapaciteit mag slechts 40% subsidie worden verleend.

Voorgesteld wordt daarom het POP zodanig aan te passen dat het ook bij POP mogelijk is 100% subsidie te verlenen **voor het deel** van de bedrijfsverplaatsing voor het voor het deel waarbij het demonteren, verhuizen en weer opbouwen niet leidt tot een modernisering van de voorzieningen of een verhoging van de productiecapaciteit en voor de (meer)kosten van de modernisering van de voorzieningen of de verhoging van de productiecapaciteit 40% subsidie te verlenen. Dit past ook binnen Bijlage II van Vo (EU) nr. 1305/2013, waarin voor artikel 17 lid 4, waaronder ook steun voor infrastructuur, tot 100% subsidie mag worden verleend.

c. Verwachte effecten van de voorgestelde aanpassingen:

- i. In bepaalde gevallen kan het, met het oog op efficiënt besteden van middelen, wenselijk zijn om gebruik te maken van tweede hands materialen in plaats van nieuwe materialen. De onduidelijkheid in het programma, veroorzaakte verwarring bij aanvragers. Effect van het verwijderen van de zinsnede die de verwarring veroorzaakte zal naar verwachting (een beperkte) kostenbesparing zijn, omdat 2e hands materiaal ingezet wordt in plaats van nieuw materiaal.
- ii. Deze aanpassing zal naar verwachting leiden tot meer belangstelling voor de maatregel en daarmee tot het kunnen behalen van de oorspronkelijk gestelde doelstellingen.

e. Relationship between the change and the PA:

Geen

8.c staatssteunmeldingen in het kader van POP3

(Technische aanpassing) In het kader van POP3 zijn inmiddels enkele individuele staatssteunmeldingen gedaan. Deze meldingen worden opgenomen in H. 13 van het POP document.

Het betreft de volgende meldingen

- SA.49187 (2017/X) (ad hoc steun Drenthe tbv Leader)
- SA.49066 (2017/X) (ad hoc steun Groningen tbv Leader)

8d Modulatiegelden 2016 TB

De overhevelingsmiddelen die in 2016 aan het programma zijn toegevoegd, zijn deels toegevoegd aan het onderdeel Technische Bijstand. Het nationale cofinancierings% is daarbij op 50% gesteld, omdat de middelen daarmee aansloten bij de reguliere TB middelen. Inmiddels is het voornemen deze middelen specifiek in te zetten voor de financiering van kosten die gemaakt worden ten behoeve van de samenwerkingsprojecten vergroening tbv nieuw GLB. Het betreft met name kosten voor onderzoek naar teledetectiemogelijkheden en andere slimme methoden om vergroeningsmaatregelen te controleren. Omdat de samenwerkingsprojecten vergroening voor 100% ELFPO gefinancierd worden, wordt voorgesteld ook deze 'oude' overhevelingsmiddelen nu op 100% ELFPO financiering te zetten.

Feitelijke tekstwijziging:

In tabel 10.3.8 onderdeel Artikel 59, lid 4 etc, wordt het toepasselijke ELFPO bijdrage percentage in de 3^e kolom verhoogd van 50 tot 100%

Ter informatie

Tabel tbv PA: overzicht financiële middelen per aandachtsgebied

De voorgestelde wijzigingen leiden tot volgende aanpassing van de PA.

Omdat eind van het jaar een budgetschuif wordt voorzien, waardoor opnieuw een aanpassing van de PA noodzakelijk zal zijn, zal de PA pas eind van het jaar aangepast worden.

Thematische doelstelling (TD)	Percentage aan middelen (oud)	Bedrag oud	Extra middelen resp. verlaging	Bedrag nieuw	Percentage aan middelen (nieuw)
TD 1	3,7	28.500.000	+9.000.000	37.500.000	4,5%
TD 3	28,3	216.270.000	+20.000.000	236.270.000	28,6%
TD 5	29	221.945.000	+15.500.000	237.445.000	28,8%
TD 6	29	221.945.000	+15.500.000	237.445.000	28,8%
TD 9	5,2	40.090.000	+1.175.000	41.265.000	5,0%
TD 10	1,9	14.400.000		14.400.000	1,7%
Technische Bijstand	2,9	22.135.360	-1.175.000	20.960.360	2,5%
Totaal		765.285.360	+60.000.000	825.285.360	